TECHE UDINE

MANOSCRITTI

FONDO JOPPI

Manoscritto n. J_MSS_0197

I manoscritti che compongono compongono il fondo, assieme alle migliaia di testi a stampa - compresi rari incunaboli e cinquecentine - il Fondo Joppi, sono quasi esclusivamente di interesse friulano. La raccolta si è formata nell'arco di una sessantina di anni grazie alle ricerche di Vincenzo ed Antonio Joppi.

Collocazione:

Biblioteca Civica "Vincenzo Joppi", Udine - Inventario dei manoscritti del Fondo Joppi
https://www.techeudine.it/fondo-joppi
https://www.sbhu.it/

S. Spirito

N° Sotto
197

Monastero di S Spirito in Ulivi

Note per redizione ed edacandato

Sec. XVIII.

Sommario Atti nel Convento di S. Spirito di Udine

1395 - 3 Magio - Memorie delle cose fatte, e stabilite fra il Rmo Capit.o, e la Scuola, e Fraglia del Sacro Nome di Gesù eretta nella Capella del S.to Croce, ed S.to Spirito in Chiesa di S.to Francesco — fol.o

D.o — Parte Capitolare accettando il Rdo D. Domenico di Rizi presentato per parte della Fraglia in Officiale della d.a Capella col debito di presentare nel giorno del SS.mo Natale alla mensa Arcivescovile un Cirio di peso 3. e che nel giorno della Cintura fine di altre cose debba procurarsi li necessarj Sacerdoti occorenti — fol.o

3 D.o —

1395 - 3 Maggio - Memorie riguardanti la costruzione della Capella del S.to Croce, e S.to Spirito, concessioni stabilite col Rmo Capit.o, suo Capellano, sua Collocazione, e cose per ivi emergenze — fol.o 1

1420 - 4 Kal. Feb. - Lettere Apostoliche sopra libertà di fabricare, vestire, e solvere col ordine debito nelle osservanze Christiane della Sacra Religione di Gierusalem — fol.o 2.5

1442. 20 Xbre Udine - Aquisto di case in Borgo Pracchiuso dalle Terziarie di S. Domenico (vedi nella racc. Foppi)

1661 - 18 Magio - Dichiarazione della Chiesa di S.to Spirito Ind.e alle RR. Madre Abbadessa, e Monache di quel Monastero circa le Porte di Pubblico, e Secreto ingresso — fol.o 12

1663 - 13 Agosto - Licenza alle RR. Madri Cappuccine per poter tenere Lampa di lume al Coro — fol.o 13

1663 - 31 Agosto. - Indemnità della Religiosa Congregazione Benedettina per occasione di Cella — f.o 15

1.o Xmbre. - Inventario entro la d.a — " 17

1664. 8 Giugno. - Licenza al Rdo D. Francesco Maria Marcino di esporre, e collocare in qualunque Chiesa li sarà più conveniente la Reliquia di S. Benedetto, Fenocchio e Fratello e Scolastico Martiri — fol.o 19

1664-13-Aprile. Rotta del Mag.° Cons.° della Città approvativa
della Regola Capitolare del Luogo suppletiva pro-
dotta dalli RR. MM. Vicari di S.to Francesco
sopra l'Aggregazione di Cascia fatta
essi dalli Proc.ri di S.to Capitolo f.° 55

1665-30-Maggio. Capitolo di Laudo delli Rev.di Capitolari
dabbene MM. a Stampa per Padova. 71

1665-30-Maggio. Compra del Rev.do P. Antonio Maria di
Venetia Segret.° della Provincia di S.to
dell'Ordine de Minori Osservanti
di S.to Francesco in Città di Castello stipulata
ad uso da Rog.to dal Rev.do P. Francesco
Maria Martino in istampa Chiesa aperta
e fatto autentico documento della Reliquie
ivi ha compresa f.° 75

1666-15-Maggio. Bolla di Sta. Antonio Maria di Venetia
alla Religione Vicariale di S.to Giuseppe della
Rev.da Religione f.° 79

19 Giugno. Decreto Vicariale approvativo f.° 79

1666-13. Luglio. Licenza al Rev.do P. Baldassar Stugcher
dell'Ordine de Minori di S.to Francesco di Paola
di poter disporre delle Reliquie de SS.ti Martiri
Celso, Dorotea, Romolo, Agapito, Saturnino
Mario, Severo, Riccardo, e Teodoro rotate
vamente alli suoi Altari f.° 83

d.° — Bolla fatta dal Rev.do P. P. Baldassar
Stugcher al Rev.do P. Antonio Maria della
Reliquia, cioè l'osso del corpo di S.to Romolo f.° 87

1667-11. Maggio. Bolla fatta dal Rev.do P. Antonio Maria
di Venetia alle RR. MM. Vicari della
suddetta Reliquia, cioè osso di S.to Romolo f.° 87

16. d.° Bolla del Rev.do Rev.do P. Baldassar Stugcher
al Rev.do P. Antonio Maria di Venetia delli
osso di braccio di S.to Giorgio, dell'osso di S.to
Gregorio, dell'osso di S.to Sabino, e dell'osso
di S.to Innocenzo f.° 91

14. d.° Bolla della suddetta Reliquia fatta dal
P. Maria Antonio di Venetia alle RR.
MM. Vicari f.° 93

1670 – A Febbo – Decreto permissivo di potersi avere nella propria Casa Capella fatto ecc.

1670 – 15 Febbo – Lettera alla S. Contessa Governatrice, casa di Capitº 39. della Data del presente — f. 97

15 Agosto. Parte presa nel Mag.º Magg.º Consiglio della Città concessiva alle RR. Madri Ristoche del presente di poter eleggere ad un Padre giovane sopranumerario come della prodotta Supplica — f. 99

1675 – 1. Agosto – Dottrina alle RR. Ristoche del presente Della loro Chiesa per seguire l'Indulgenza del Giubileo come sopra — f. 101

1676 – 26 Luglio. Supplica a Senato per haver la facoltà d'accrescer la Chiesa — f. 103

3 Febbo. Parte presa nel Mag.º Magg.º Consiglio della Città Città per 70 di numero della Religione con libertà di disporre di f. 1500 – delle Doti che entrano a perfettionare i Chiostri, ò monasteri della stessa — f. 121

1684 10 Agosto. Dottrina di Lettere date in Roma Il Nuncio proibisce a Confessori de Monasterij di Monache udir le loro Confessioni Sagramentali in Cella Chiesa — f. 125

1684 – 16 Luglio. Licenza d'romper il muro per fare un Confessionario giusto il presentato dalle Confessioni — f. 129

15 Febbo. Parte presa nel Mag.º Cons.º della Città accettante la Decima la vacazione all'assistenza del Rubbo. delle RR. Vicarie di Monsignor Arcivescovo all'approvazione delle Capitoli unit. alla Supplica prodotta — f. 134

1683 – 21. Ott.º – Supplica in forma autentica per haver Istro di Jus Laicale di due capelle in quella stata ampliazione del Monastero — f. 142

1686 – 11. Febbo. Supplica alla Capitº per essere abilitate a poter ampliare la Chiesa, fabbricar altari, acquistar immobili — f. 144

1697 . . 29 Luglio. Breve Apostolico concessivo d'indulgenza plenaria alli fedeli che visiteranno la Chiesa di S. Spirito nel giorno della Festa — f. 154

1702-7-Xmbre. Terminazza che concede alli RR. Padri dell'ordine de Servi di Maria la facoltà di poter erger in oratorio ____ f. 156

1710-19 marzo. Terminazza dell'Ill.ma Convocazione a difesa della ragion di poter cuoprir Granari sopra li Archi ____ f. 158

1719-15 Ott.re. Ricevuta di Pro.to di Peregrin Cronologo f. 160

1733-1. Luglio. Terminazion di Pro.to Ardenco di Verona intorno la sopra questione insorta per occasion di Celle ____ f. 170

B.D. Copia di f.ma Ma.ria Maniera della Carta di sopra, e sopra scritta ____ f. 172

1737-17 Febbr.o Ducale concessiva alli RR.mi Padri di S.to Francesco la facoltà di poter erger una Chiesola capace al bisogno ____ f. 176

17 Luglio Decreto Tabellarale di Cittadinanza f. 178
1738- 18. Luglio Fede di parte presa dalli Ill.mi SS.ri di Pregadi f. 180
1738-10 marzo. Affitto del Reale Bortolamio Capello Pievano di S.t Sergio ____ f. 182

12 Aprile. Formalità, e cerimonie praticate nella Benedizione della prima pietra posta in d.o Luogo ____ f. 189

1748-17 Xmbre Rescritto Apostolico che concede Concessione di celebrar Messa privilegiata, quotidiana perpetua di Benedetto Papa XIV alla Chiesa soggetta al Ministero pro tempore dell'ordine di S.t Francesco ____ f. 206

1749-10 Maggio. Terminazza dell'Ill.ma Convocazione generale intrattenuta fatta li 6 d.o da Pro.to Michele Angelo Carmelli Ne.to Pro.to delli cinque Decreti 1741-48 offerisce la divota Imag.e Città sopra il Monastero delle Monache di S.t Servilio soggette in temporale alle sue dipendenze ____ f. 208

14 Agosto. Terminazza degli Ill.mi SS.ri Padri del Magistrato permette che devanti la Chiesa si possa erger il Palco della Fabbrica, e Facciata dalle nuove Arzzane del Nobil Huomo Regolato da Loro Precessi di contribuire ____ f. 212

℔: D: S: M:

Giorno di Domenica 16 Agosto 1682 Vde

Per li altri due Altari che il Nobile e Rdmo Mgr Co: Antonio di Thorlegnaco Decano di questo Metropolitano Capitolo hà stabilito di far erriggere nella Vda Chiesa delle Reverciarie di S: Spirito di questa Città in riflesso arco di due asfetuose sorelle che s'attrovano in questo Vde Mostro hà convenuto con il Sigr Diodato Periotti altarista le seguenti condizioni e respettivi obblighi come segue.

Primò che li Altari abbino di esser fatti di marmo di Carara giusto al disegno e pianta segnata A: senza rimessi ne stucchi salvo le Predelle che saranno fatte à norma del disegno bianche

2do che salvo il primò scalino di essi Altari che possa essere fatto in due pezzi pervò con il suo buon incontro sicche' abbia à star fermo e saldo per altro li altri scalini detti medesimi Altari avverano ad essere di pietra viva fatti di un pezzo solo tutti ben politi e lustrati

3zo che tutti li regoloni quadri le Base delle Mense sicome li Parapetti Piedestalli delle Colonne e Cimase delle Mense avevanno da esser fatte ad essere di marmo di Carara come sopra in respettivi pezzi interi di buona grossezza acciò non siano soggetti à macchie il tutto ben politto e lustrato

4to così li quadrini detti Candelieri le Base detti Quaviselli li Quaviselli delle Cimase e base delle Colonne saranno del sudo Marmo ed in pezzi interi come sopra.

5uinto le Colonne delli detti Altari avverano ad essere del sudo marmo ciascheduna intera massicie e ben lustrate e così li Contra pilastri li fodari delle pale li Capitelli li Architravi e li Fregi come pure il rimanente di detti Altari e ciò fatto in respettivi pezzi interi ben politi e lustrati.

Sesto:

Sesto Li Angioli e Putini abbino ad essere fatti di marmo di Carara di perfetta scultura e con le debite proporzioni ben lustrati

Settimo finalmente che ogni cosa abbia ad esser eseguita con perfetta connessione e con rispettiva proporzione delle parti delle e con tutta puntualità siccome detto Sig.r Petriolo s'assume e si obliga di ciò fare entro il termine d'anni due rimossa ogni eccezione contradizione e di far condotta la pietra tutta lavorata sicome s'asserisce nel porto in opra

Ottavo per tutto ciò il Prefato M.gr Co: Antonio col frutto delli civanzi delle sue rendite Ecclesiastiche esborserà la summa di lire undeci mille e quatrocento dico Li 11400: da esser pagate compita che sarà l'opera dal corpo delle quali vi doverà entrare formento e Vino per la summa di ducati quatrocento ed il rimanente in pronti contanti

Fatto vetò convenuto ed accordato e tanto promettono le parti rispettivamente per quello à cadauna delle medesime incombe per la cui validità si sottoscrivono di propria mano.

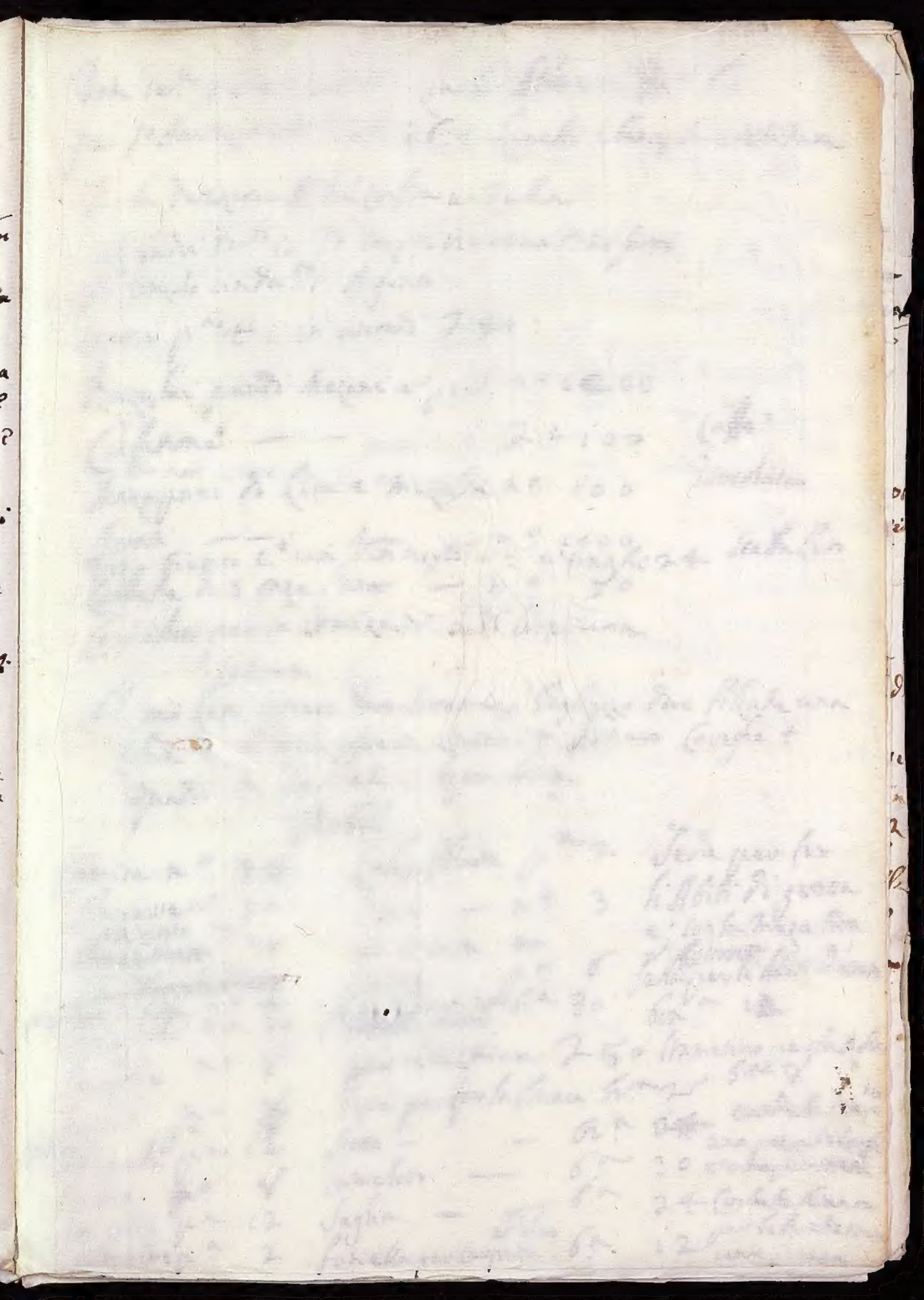

Dote Lire 600 di 25:4 Livello Romani Giu.i 50:
per l'Assegnazione Lire 10 di 25:4 Livello a beneficio della Dote

N.° la Vestizione All.ta Cossa un Zechino
alli Padri Giu.i 10 Un Comodino e una Sedia sotto
All.ta Nicolo undici d'Argento
Cappone p.° 4: in contanti Lire 20:

Bugulari grandi Melari e piccoli n.° 200
Corallone —— 2 = 100 Caffe'
Mezzapani di Lino e Mezalino n.° 100 Cioccolata
Lenzoli —— n.° 1000
Vino Bianco e una Vin negro c.i n.° 1000 Scatola Carta
Carbone di 3 once Pura — n.° 30
Candeliere per la Cucina n.° 6 di Rame una
Camera
Il suo Letto intiero Una Stramazzo Pagliazzo due fillade una
Coltra e la sopra coperta Cussini 4 Lenzuola Cavezze 4
Quadri 4 Secchiello di Rame Sarra

Mobili

Camise n.° 24 — Cassa fillade p.° 2 — Seda per far
Stamegne n.° 30 — Busti — n.° 3 — li Abiti di grossa
Fazzoletti n.° 30 — un Quarta — e sopra la Mezalina
Fazzoletti n.° 4 — Scavizze — n.° 6 — Per Lavori li Abiti d'estate
Fazzoletti di seta n.° 4 — Sella Grande — Giu.a 30 — Giu.a 12
Sanaglietti n.° 30 — per testa Chiara — 2 50 — Stametino per la Saglia
Sanaglie n.° 4 — Rue per far la Sonaca Giu.a 25 — Giu.a 6 2 4
Mantili n.° 6 — Scotto — — Giu.a 12 — una Coperta di Lana
Linzuoli Animelle Giu.a 12 — Camelotto — — Giu.a 6 — 30 e una per Letto
Rocchetti n.° 4 — Saglia — — Giu.a 6 — 24 Coperta Bianca
Sotto cake Giu.a 12 — Fanella per Carpetta ad'altro Giu.a 6 — 12 per Letto di Lana
Cake di Stame n.° 2 — una Cassa

Lev la Devotione

Vn Crocifisso Vn scudo della Croce
al Romeo un Quito
alli Padri Quiti io Vn corzo di Via et una soratta
Capponi p.a 4 Vino bianco i vna negra corri una fiaschi 12
Buzzolai grandi cicieli mezani n.o 1000
n.o 1000
Libri — — —
Vn zecchino lev li Padri di Siena

Apparechio in scatolone lev gl'inuizzi a suo seguimento

Breuiario Diuino Officio della Madonna Officio di Sol.e sanc
il Resto di Sangro con pasteli o' Cappe d'Argento
Vna Casetta di Noghera lev li Breuiarij

Nel Nome del Sig.re Amen / Udine S.to Spirito li 12 Se.bre 1744

Ritrovandosi la Nob.le S.a Bend.a Andriuccis Sestiaria in questo Ven.do Collegio di S.to Spirito gravemente infermo, ed essendo per venire in Ann.o il Privilegio di poter eleggere secondo il costume con Dotte di Giustizia [illegible] d'avendo fatto l'Elezione nella persona della Nob.le sig.ra [illegible]ti. Quando l'era [illegible] Elezione di [illegible] de Dotti. [illegible]nitiva proposta [illegible]abilitata l'Elezi[illegible] [illegible]o morte, in [illegible]acquistandola [illegible]ova vicusando [illegible]n sopravvivenza [illegible]'inverde ella ed [illegible]'adulta e' [illegible]no di più che [illegible]che succedevano [illegible]' Ritrovo d'Attività [illegible]ragionevolmente il [illegible]o passerà dopo [illegible]o di morte tal [illegible]a del S.r Abbate [illegible]

Nota di quanto si spende a mettere una Figlia in educazione a S.to Spirito nella Città d'Udine

Per li suoi alimenti Ducati da Z 6:4 n.o 60
Materassi n.o 3
Tovaglie n.o 3
Tovaglioli n.o 12
Lenzuoli p.a n.o 3
Fazzinuole p.a n.o 5
Letto cioè Telle, Cavaletti, Pagliazzo, Materazzo, Coperta Lilada, e sopra coperta, e
Possada d'avg.to. Mobili, e abiti per la Figlia a piacim.to

Nota di q.to si spende a mettere una Figlia Religiosa nel Monistero di S.to Spirito della Città d'Ud.e

Per la Dote s'è Investiera Duc.i [illegible]. 500
Per gl'alimenti Fam.to st.a 6 Vino compito d.ti da Z 6:4 n.o 20
Il Livello per il suo Vestiario a piacim.to de Genitori.
Per le spese d'Accettazione, Vestizione, e Professione Ducati da Z 6:4 n.o 40.0 circa., e questi s'intende anche per gl'abiti, e Biancheria.

Lev. la Dottrina

Stè Confessio Un scudo della Croce
al Romeo un Giulio
alli Cadaveri 10 Un corzo di Vin essendo forte
Capponi p.a 4 Vino Bianco Corzi 1 una negra corzi una fiaschi 12
Buzzolai g.a 8 cinchi megani n.o 1000
Limoni —
Un zechin

Appresso

Breviari
Libro di
Una Carretta

Nel Nome del Sig.re Amen / Vdine S.to Spirito di 12 Se.bre 1644

Ritrouandosi la Nob.le S.r Bend.to Andriuccio Secharia in questo Ven.de
Collegio di S.to Spirito grauemente infermo, ed essendole pertanto
stato Annesso il Priuilegio di poter eleggere secondo il costume gon Dotte di Publica
Lettione, ed essendo stata fatta l'Elettione nella persona della Nob.le sig.ra
[illegible] compiti. Egualmente essa
[illegible] elettione di
[illegible] de Dotti.
[illegible] ninitha proposi
[illegible] abilitata l'elezi
[illegible] io morta, in
[illegible] acouardole
[illegible] ora ricusando
[illegible] on sopramminella
[illegible] 'inbarde ella ed
[illegible] 'adulta 'e'
[illegible] zno di piu' hau
[illegible] che succedessero
[illegible] 'Abbate d'Annesso
[illegible] ragiudicato il
[illegible] o passero dall
[illegible] o di morte tal
[illegible] a del S.to Abbate

Lev. la Dottrina

Sfrè Confessio Un scudo della Croce
al Romeo un Giulio
alli Padri Predicatori Un corzo di Vin ecuarsofatto
Capponi p.a 4 Vino bianco corzi 1 vin negro corzi una fiaschi 12
Buzzolai g[illegible] ciriegi mezani n.o 1000
Limoni —
Un Zechin

Appra

Breviari
il Sruto R
Una Carre

Roba sacra ch[illegible]
Fanti Padri[illegible] in
quest Colonia

Nel Nome del Sig.re Amen / Udine S.to Spirito li 12 Se.bre 1644

Ritrouandosi la Nob.e S.a Bern.a Andriucci Sestiara in questo Mon.o
Collegio di S.to Spirito gravemente in forma d'essendole peruenuta
l'Anno 18.mo il Priuilegio di poter eleggere secondo il costume con Bolla di Pio V.to
confirma d'accordo fatto l'Elettione nella persona della Nob.e Sig.ra
Luc.a Belanda d'età d'otto Anni ità compiti. Quella età
10 ~

Nota di quanto si spende à prender una figlia
Religiosa nel Monastero di S.to Spirito nella Città
d'Ud.e in loco di Numerania

Per la Dote D.ti 100 se è Cittadina, e se fusse forestra D.ti 200
Per l'accettazione pri, et dette le altre spese, che occorono p.r le
funzione, cioè Vestiario, Regalo alla Chiesa, Abiti
e mobili p.r la Giouane, Professione, in detto, e p.r detto
ui sarà di spesa D.ti 400, non computato li 100 della
Dote.
Douera pri la Casa contribuirli li suoi Abiti.ti al modo di
Gherardo, fin tanto che sarà fatta la Professione,
ed all'hora assegnarli un qualche Livello p.r il suo Vestiario,
oltre li Abiti.ti, secondo dell'Ist.ma Città, mediante la
conuocazione consueta prendersi p.r ciascheduna come
Figlie della medema.
Si deue pri alla Vestizione conzi 2 di Vino negro, et uno di
bianco d'ottima qualità; et staia 3 di Form.to
et alla Professione conzi uno di Vino negro, et staia uno
di Form.to Colti pure in ciascheduna di codette funzio-
ni para 3 di Capponi ...
Oltre le regalie pri consuete a quelle di Camera, cioè
Pasqua, Natale, Primo d'Agosto, e S.to Marcano, si
consumano dipendenze anco alla Maestra delle
Nouize fin tanto che sarà in Nouiziato

...elezione di
...e de Voti.
...initha' proso
...abilitata l'Elezi
...o morta' in
...acordandole
...ora ricusando
...on sopranuella
...'inbarde ella 'ed
...'adulta 'e'
...ero di piu' che
...che succedevano
...' Anni 12
...regiudicato il
...o passero dopo
...o di morte tal
...a del S.to Abito

Per la Dottrina

Nro Convento Un scudo della Croce
al Romito un Scudo
alli Padri Osservanti Un corzo di Vin ordinario fatto
Capponi p.a 4 Vino Bianco corzi 1 Vin negro corzi una fiaschi 12
Buzzolai mandi, cinquesi mezani n.o 1000
Libbre –
Un zecchi

Appu

Brocchi
Pesce
Una Can

Nel Nome del Sig.re Amen / Udine S.to Spirito li 12 Se.bre 1644

Rinovandosi la Nob.e S.a Bend.a Andriucci Sestiere in questo Vend.o
Collegio di S.to Spirito gravemente in forma, ed essendole pervenuta in
S.to Anno il Privilegio di poter eleggere secondo il costume con Dotte di Giulia
[illegible] d'accordo fatto l'Elezione nella persona della Nob.e sig.ra
Luc.a Belanda d'età d'Anni 18 compiti. Essendo l'età
[illegible] elezione di
[illegible] de Dotti.
[illegible] unitha proposta
[illegible] abilitata l'elezione
[illegible] to morta in
[illegible] accordandole
[illegible] ova ricusando
[illegible] on sopramminalle
[illegible] inberde ella di
[illegible] o adulta e
[illegible] no di più thalle
[illegible] che succedesse in
[illegible] Anni 9 Anni 12
[illegible] ragionevole il
[illegible] o Pallerso dessi
[illegible] so di morte del
[illegible] zia del S.to Abbitio

Requisiti prevl. l'ingresso d. Donzelle
a velo in S.to Abito Religioso d. Terziarie
in Loco sopra numero nel Ven: Mon.o
di S.to Spirito in questa Città. Cioè

di ricca La Fed.a D'accettazione
Il Deposito della Dote sinchè d. Ag.to 600 —
La Consegna dell'annua compensiva vitalizia
di Fiorini 48 sei Vino Conzi sei e Ducati venti
di Gen.o
di Set.e Luno in Contadi et
La Liggiana pei la pensual compensiva de' med.i
oltre li altri requisiti particolari di quella Stabi:
Giorie

Per la Dottrina

Stà Contino Un scudo della Croce
al Rondo un Quatro
alli Cudi Quatri 10 Un corzo di Vin et una forsa
Capponi p.o 4 Vino bianco 1 una negra corzi una fiaschi 12
Buzzolai mandi, ricchi mezani n.o 1000
Limoni
Un zechi

Agg.

Bovini
Istrio
Una Cas

Nel Nome del Sig.re Amen / Udine S.to Spirito li 12 Se.re 1644

Ritrouandosi la Nob.le S.a Bend.a Andriuci Sestiera in questo Ven.do
Collegio di S.to Spirito grauemente in forma' di essendole peruenuta in
8 Anno il Priuilegio di poter eleggere secondo il costume non dotte di Vedoua
examinata ed auendo fatto l'Elezione nella persona della Nob.le sig.ra
Maria Belanda d'età d'anni sedici in compiti. Quando l'età

10 c

ad elezione di
zione de Dotti.
le Minitra propo
ui abilitata l'elez
doppio morta in
che / accordole
all'ora ricusando
o non soprauiuella
o s'intende ella d
pero adulta e
abbiano di piu' figl
ni che succedano
età d'anni 12
ti pregiudicar il
uio passero dell
caso di morte del
Dona del S.to Abbrac

Per la Bottiglia

Vn Conflitto Vn scudo della Croce
al Romeo un Giulio
alli Cudri Giulii 10 Vn corzo di Via et una sorfetta
Capponi p.° 4 Vino Bianco i vn negro corzi una fiaschi 12
Buzzolai mandi, ricicli mezani n.° 1000
Libbri
Vn Zech

Adi 15 9.bre 1741
Carta di Ricevuta
della Botega

Agg

Vna Ca
Stato di
Brocca

Nota di quanto si spese
a Mastro Gio Battista
in S. Quirico, adì 15
1763

Nel Nome del Sig.re Amen / Viene S.to Spirito li 12 Se.bre 1744

Ritrovandosi la Nob.le S.ra Bend.a Andriucci Sechiaia in questo Mon.o Collegio di S.to Spirito gravemente infirma, ed essendole pervenuta in Anno il Privilegio di poter eleggere secondo il costume qon Dotte di Vedova ~~Monica~~ ed avendo fatto l'Elezione nella persona della Nob.le sig.ra Maria Catarina Belardo d'età di sedi Anni ità compiti. Essendo l'età ad elezione di zione de Dotti. le Abitiva proposi ità abilitata Elegi Doppio morta in che / accordandole all'ora vicusando o non sopravivendo o s'intende ella ed pero adulta a' almeno di più Heredi che succedevano a età Minore d'Anni 12 si pregiudican il ~~suo~~ suo Patrimonio dell'Abbadessa caso di morte tal

Nota di quanto si dà a mettere in Educazione una Figlia nel Manistero di S.to Spir.to d'Viene.

Per li suoi alimti: Form.o: stara 6
Vino Conzi 6
d.ti da 3 6: 4 n.o 25.
Candele Libre 6
Un carro di Legna
Sapone Libre 6,

e le sue Regalie a tempi debiti, cioè a Pasqua Primo d'Ag.to, S. Martino, e Natale; e non volendo dare Formento, e Vino si dà in vece di detti di Ducati 25 n.o 30 con tutto quello di sopra già notato, e non volendo dare neppure le Candelle, Legna, sapone, e altro si da d.ti 60 da 3 6: 4, che servono per tutto.

Per la Dotte Sig.ra

Non Corrisponde Un scudo della Croce
al Romolo un Quito
alli Cudi Quiti 10 Un corzo di Via esuarsofatto
Capponi p.o 4 Vino Bianco 1 Una negra corzi una fiaschi 12
Buzzolai mandi, ciriegi mezani n.o 1000

Lenzuoli
Un Zec

Per li Mobili di Biancheria, ed'altro
Lenzuoli Para 3, Intimelle Para 3
Mantili n.o 3
Tovaglioli n.a 12
Tovaglie n.o 6
Una Posada, Piatti di Pelve da Tovaglioli n.o 2
Canaletti con sue Tole
Materazzo, Pagliazzo, Capezzale, Coltrina della
Coperta imbottita, Zilada, e sopracoperta.

Bno
ispu
Una

Mobili per la Figlia, Camise, Traverse, Facioletti
Abiti d'inverno, e d'estate a piacimento
de Genitori, purche il Colore degl'abiti non
sia di Cattivo sguardo.

Nel Nome del Sig.re Amen / Udine S.to Spirito li 12 Sett.re 1644

Ritrouandosi la Nob.e S.a Bend.a Andriucci Secharia in questo Ven.do
Collegio di S.to Spirito grauemente infirma, ed essendole peruenuto in
l'Anno il Priuilegio di poter eleggere secondo il costume con debita Autorità
l'infrascritta, hauendo fatto l'Elezione nella persona della Nob.e sig.ra
Isabetta Belgrado d'età di soli Anni 11 compiti. Essendo l'età
e ad elezione di
zione de Voti.
ale Statuita proposi
sti abilitata l'elezi
Essendo morta in
altra accordando
all'ora ricusando
do non sopranuiuesse
uo s'intende ella d
a pero adulta e
almeno di piu' eleg
ioni che succedesse
l'età Minore d'Anni 12
sti pregiudicar il
Decreto Passero dell
n caso di morte tal
Donia del S.to Abbito

Per la Dotteria

Non Conferisce Un scudo della Croce
al Ronco un Quarto
alli Cardinali 10 Un corzo di Via et un soldo
Capponi p.o 4 Vino Giarco corzi 1 una negra corzi una Giarchi 12
Buzzolai mandi, cinesi mezani n.o 1000
Libri
Un zech

A

Boi
ispett
Una

Nel Nome del Sig.re Amen / Vigne S. Spirito li 12 Se.bre 1644

Ritrouandosi la Nob.e S.a Ben.a Andriucci Sestaria in questo Ven.e Collegio di S.to Spirito grauemente infirma, ed essendole peruenuto [illegible] Anno il Priuilegio di poter eleggere secondo il costume con debita Autorità [illegible] hauendo fatto l'Elettione nella persona della Nob.e sig.ra Lodouica Belgrado d'età di soli Anni 18 compiti. Quando l'età immatura di detta Putta si rende ora incapace ad elettione di suo stato, e' però non vincolata con l'Accettione de Voti. Però la Nob.e S.a M.a Giouanna della Fratina Attuale Abbadessa propose alle M.to M.e Vicaria e' Discreti, che possa e' debbi abilitata l'elettione della detta M.a Ben.a Andriucci tanto in Vita che Doppo morte in detta sig.ra sua Nepote Lodouica e' non in altra, accordandole il poter compir Anni 18 di sua età quale poi all'ora ricusando non passi l'Elettione in altra persona quando non sopranuiuesse a quel tempo detta S.a Benaudina che in tal caso s'intende ella ed ogni altra eletta d'eleggerne un altra Putta ma però adulta e' spettiuamente in questo Collegio col educazione almeno di più d'hore conforme il solito. Auertendo però che l'Elettioni che succederanno auenire non vogliano esser fatte in persona d'età minore d'Anni 18 in circa, affinche con simile Relazioni non vengi pregiudicato il culto di Dio, e' l'auantaggio dell' Collegio; Preuio parere delli Sig.ri Sindici, affine habbia a' seruire in caso di morte del Priuilegio ad' ogni altra Controuersia, e' cosi a' Gloria del Altissimo

Nel Nome del sig.r Dio, ed della Nõa Vergine Maria

Adì 24 Genaro 1744

Congregato al Suono solito nel luoco consueto ove

L'Illma Sig.ra Maria Giovanna della Fratina Ministra Dignissima attuale di questo Venerando Coll.o di San Spirito, hà esposto che la Sig.ra Bernardina Andreucci giovane, di vera età di Anni 24 (che Dio sig.ne conservi) la Nob. sig.ra sua Nezza Lodovica Belgrado vedova all' età d'Anni 18 in compiti per Religione con il privilegio di Sti 100 — di Dote per tanto che hauerà compiti gli Anni 18 alla sua età. Quale allo stesso vacando ccada Collatione a chi di Vag.e d'agrada a Loro il stabilito consueto Merito, Pregò Voglino e Congregati degl' Illmi sig.ri Sindici affine habbia à resultare di simil caso ad ogn' altra Nostra consorella, e così à Gloria della Altissimo

Giuseppe Cortellini Ricevuto

Ostilio di Bruno
di Vettirione

1/3
1/3
176

~~Luigi Bernardo Daminelli~~

Premessa l'original scrittura officiatura, ed apparamenti della nuova Chiesa ——— f. 222

1758 — 30. ~~giugno~~. Documento della Consecrazione della Chiesa fatta in giorno festa di S. Andrea apostolo f. 224

1759 — 7. ~~agosto~~ Nomina fatta degli Illmi ~~Sig~~ Provveditori sopra ~~monasteri~~ in ugualo alle Rivelazioni di Candovale ——— f. 226

1765 — 30 marzo. Nomina fatta del Corpo della città della Repubblica per la prima volta che andarono ~~del Capitolo~~ per assistere ad assistere per ricevere gli elementi della nuova grande ——— f. 234

1765 — 8 agosto — Decreto Arcivescovile di dissegnar l'altar Maggiore nella Chiesa di S. Silvia e Altare Privilegiato quotidiano perpetuo relativamente all'apostolico Esperto 1748 17. Xbre ——— f. 248

~~Decreto~~ Consenso e proposito di altar Privilegiato f. 250

1766 — 13. ~~giugno~~. Destinazione di Canone di detta Chiesa ——— f. 254

1784 — 13 ~~giugno~~ — simile ——— f. 256

1787 — 28 agosto — simile ——— f. 254